TOURAINE - VAL DE LOIRE

Rapport d'activité

Centre Permanent d'Initiatives pour l'Environnement Touraine Val de Loire

Engagé par nature !

2022

Centre permanent d'Initiatives pour l'environnement Touraine - Val de Loire
9 rue Gutenberg, 37420 AVOINE
www.cpievaldeloire.org

SOMMAIRE

Rapport moral 4

Nos missions 6

Eduquer et sensibiliser à l'environnement 7

Accompagner le territoire vers un développement durable 12

Faire participer la population, sensibiliser par l'action 23

Orientations 2023 26

Vie de l'association 30
Etre adhérent du CPIE
Vie statutaire

Nos moyens 33
L'équipe salariée du CPIE
Nos principaux partenaires
Le CPIE dans son réseau

Rapport moral

C'est avec plaisir que je vous retrouve pour ce rapport moral 2022.
Cette année fut une grande année de changement. En effet, alors qu'il était prévu de rester à l'abbaye de Seuilly au moins jusque fin 2023, le début de l'année s'est précipité avec une évacuation des lieux demandée et actée en avril. Après plusieurs hésitations sur différents sites d'accueil, la Communauté de communes Chinon Vienne et Loire nous a proposé provisoirement des locaux à Avoine. L'objectif de lieu envisagé à terme reste bien évidemment Chinon quai Danton. En attendant cette future destination, et après des travaux d'aménagement, nous voici donc installés dans ces nouveaux locaux, certes transitoires mais fonctionnels. Le seul bémol pour notre CPIE est que le E d'environnement n'est pas très en adéquation avec ce site industriel, de surcroît agrémenté de magnifiques lumières roses.

Année de changement également pour les salariés. Car au fonctionnement habituel, s'est rajouté ce déménagement pour le moins précipité. Je tiens d'ailleurs à les remercier pour les efforts qu'ils ont fournis avec entrain et bonne humeur tout au long de cette réinstallation. Bravo aussi pour la logistique administrative ! Le point positif : cela a permis de faire un peu de tri dans les archives stockées depuis plus de 40 ans à l'abbaye, non sans nostalgie pour les plus anciens.
Année particulière de changement également pour deux d'entre eux qui nous ont quittés en juin et juillet, il s'agit de Laurent et de Xavier qui étaient présents dans la structure depuis respectivement 30 ans et 10 ans. Je leur souhaite le meilleur pour la suite de leur vie et je les remercie vivement pour tout le temps et l'énergie investis au profit de notre association. Nous avons aussi le plaisir d'accueillir depuis septembre William qui remplace Xavier dans ses fonctions à la régie rurale.
Enfin, aux effectifs constants s'ajoutent régulièrement des personnes en CDD, en stage ou en service civique pour renforcer les équipes pendant les périodes de travail accru.

Beaucoup d'activités encore cette année, elles vous sont détaillées dans le rapport d'activités et présentées par les différents responsables de pôles et le rucher associatif. Le travail et l'investissement de tous permet un bilan financier qui reste positif malgré une situation extérieure toujours complexe et incertaine. La recherche de financements et notre esprit d'innovation sont essentiels pour la pérennisation de notre association.

Si l'association reste toujours tournée vers l'éducation à l'environnement, de nombreux autres domaines sont désormais proposés aux collectivités et aux citoyens : la transition écologique, les défis énergétiques, la biodiversité, la pollution lumineuse, les micro et macro plastiques, la santé environnementale, la prise en compte du changement climatique. Pour ces nouvelles activités, nous travaillons avec de nouveaux partenaires et de nouveaux financeurs afin d'anticiper le futur.

L'avenir est malheureusement source de beaucoup d'inquiétudes dans tous ces domaines. Pourtant, les CPIE comme le nôtre peuvent apporter leur pierre à l'édifice pour tendre vers un monde meilleur. Nous devons faire prendre conscience, à ceux qui l'ignorent encore, de l'importance de préserver le monde du vivant sous toutes ses formes, en œuvrant ensemble avec les collectivités, les associations et tous les citoyens pour l'amélioration de notre environnement.

Je terminerai par cette citation de Marshall Mc Luhan : « il n'y a pas de passagers sur le vaisseau Terre. Nous sommes tous des membres d'équipage »

Valérie Bouchaud-Violleau,
Présidente du CPIE Touraine Val de Loire.

NOS MISSIONS

TOURAINE - VAL DE LOIRE

Les objectifs de l'association

Les activités de l'association s'articulent autour des trois grands objectifs suivants :

- Œuvrer pour un développement du territoire où homme et nature puissent trouver leur place dans une dynamique de vie durable. A ce titre, **il se positionne comme acteur de la transition environnementale de son territoire.**

- Contribuer par ses activités, à la connaissance, à la préservation et à la valorisation de l'environnement et du patrimoine local.

- Œuvrer pour l'éducation, la formation et la sensibilisation à l'environnement des publics enfants et adultes, sans exclure aucune catégorie de population.

L'organisation

Pour mener ses différentes missions, l'association dispose d'une équipe salariée et professionnalisée d'une douzaine de personnes. **Celle-ci est organisée en deux pôles : un pôle environnement, développement durable et un pôle Médiation, éducation, sensibilisation, formation.**

Une synergie est recherchée entre les diverses activités développées par l'association (pédagogie, étude, chantier). La complémentarité entre les différents corps de métiers est une richesse qu'il convient de valoriser notamment par la mutualisation et l'assemblage des compétences et des savoirs faire au sein de la structure.

Pôle Environnement, Développement durable

Pôle Médiation, Education, Sensibilisation, Formation

Une double compétence

- *Animation territoriale.*
- *Etudes environnementales.*
- *Restauration et gestion des milieux naturels.*
- *Education, sensibilisation des jeunes publics dans le cadre scolaire et hors temps scolaire.*
- *Sensibilisation des habitants du territoire.*
- *Animation du débat citoyen.*
- *Formation du public adulte.*
- *Accompagnement de démarches environnementales.*

Eduquer et sensibiliser à l’environnement

Eduquer et sensibiliser les jeunes publics, pour de futurs citoyens responsables

Reconnaissance et partenariats

Le CPIE bénéficie aujourd'hui d'une large reconnaissance de la part des enseignants du pays chinonais ainsi que des différents partenaires qui œuvrent en matière d'éducation à l'environnement (Parc Naturel Régional, Région, Département, Education nationale, collectivités locales, partenaires associatifs).

Cette reconnaissance des partenaires se traduit à travers différents programmes :

- Des projets pédagogiques à destination des établissements scolaires du chinonais soutenu par la Communauté de Communes Chinon Vienne et Loire.
- Des actions pédagogiques pour les écoles du Parc Naturel Régional Loire Anjou-Touraine.
- Un programme d'éducation à l'environnement auprès des collèges, des accueils de loisirs et des publics spécifiques soutenu par le Conseil départemental.
- Des actions pédagogiques innovantes avec le soutien de la Région Centre Val de Loire et la DREAL Centre Val de Loire.

Une démarche éducative de qualité

L'équipe pédagogique du CPIE consacre du temps à la réflexion sur son rôle d'éducation auprès des enfants. Cette réflexion permet d'augmenter la portée et la pertinence de ses interventions et d'enrichir les contenus et les approches.

Le CPIE construit ses actions éducatives en partenariat avec les enseignant·es, de préférence sur la durée.

Le CPIE travaille à la mise en œuvre d'une évaluation objective de toutes ses actions afin d'alimenter un processus d'amélioration en continu.

Le CPIE, grâce à son travail de réflexion et son réseau de partenaires, est en capacité d'initier des projets éducatifs innovants.

Sensibiliser les enfants

Le CPIE intervient auprès des enfants, dans les établissements scolaires dès la maternelle et jusqu'au lycée, et sur leurs temps de loisirs, à travers plusieurs grands champs thématiques.

Eau, Loire et rivière

Le fonctionnement des cours d'eau, leur faune, leur flore, la relation étroite qui s'est tissée au fil du temps avec les humains, l'impact des crues ou la ressource en eau sont autant de sujets que le CPIE a intégré dans différentes interventions pédagogiques.

La Loire et la Vienne, avec la confluence à Candes St Martin, constituent des éléments structurants de notre patrimoine, de nos paysages et de notre identité. Leur appropriation et leur compréhension par les enfants constituent toujours une priorité.

Nature et biodiversité

A l'heure ou la biodiversité s'effondre, la connaissance des milieux naturels et des espèces qu'ils abritent ainsi que la compréhension des mécanismes qui régissent leur fonctionnement nous semblent plus que jamais importants. Observation des petites bêtes, recherche de traces et indices de passage d'animaux, identification de plantes, création d'œuvres de land'art, dégustation de plantes sauvages … Les approches et activités autour de ce thème sont variées.

Climat et énergie

Depuis 2019, les éducatrices à l'environnement sensibilisent chaque année des collèges du département aux enjeux liés au changement climatique et à l'énergie. Ce projet se déroule en partenariat avec l'entreprise Dalkia, qui effectue les travaux de rénovation énergétique financés par le Conseil Départemental d'Indre et Loire.

En 2021, un projet similaire a vu le jour auprès des lycées. Ceux-ci bénéficient en effet d'un programme de rénovation énergétique financé par le Conseil Régional Centre-Val de Loire. L'Union Régionale des CPIE a été sollicitée par Engie Solutions pour assurer la sensibilisation des usagers des établissements de plusieurs départements. 5 parcours thématiques sont proposés en Touraine : déchets, biodiversité, anti-gaspi, éco-citoyenneté et numérique.

Depuis peu, l'équipe accompagnement également les CM1-CM2 autour de cet enjeu.

Patrimoine et Culture

Le Val de Loire, classé au patrimoine mondial de l'UNESCO pour ses châteaux et ses paysages, recèle de richesses culturelles et patrimoniales parfois insoupçonnées qui contribuent à forger l'identité de notre région. Le départ du CPIE de l'abbaye de Seuilly a remis en cause l'accueil de classes de découverte du patrimoine rabelaisien. Toutefois, le CPIE travaille à l'appropriation du patrimoine de proximité par les enfants via la découverte du patrimoine de proximité de leurs villages. Les projets « Trésors près de l'école » ou « Enquête de village » permettent de les intéresser au patrimoine bâti, aux traces du passé, aux activités actuelles ou passées…

Le climat change

Depuis plusieurs années, des enfants peuvent entendre parler du changement climatique sans forcément en maîtriser le sens et les impacts.

Pour la 2ème année consécutive, le CPIE a proposé à des enseignants de cycle 3 en primaire d'accompagner leur classe dans la compréhension des phénomènes en jeu.
Origine des émissions accrues de CO_2, cycle de vie des produits, impacts sur l'océan : les premières activités leur permettent de se faire une idée concrète des choses. En fin de projet, les élèves sont suffisamment outillés pour réfléchir à des façons d'agir qui permettent de lutter contre le changement climatique.

Les temps de loisirs

En complément de son travail auprès des élèves et des enseignants, le CPIE intervient également auprès des enfants sur leur temps de loisirs.

Depuis plusieurs années, cette activité se traduit par des interventions sur des mini-camps, des stages ou au cours d'animations ponctuelles.
Il s'agit très majoritairement de centres de loisirs qui font appel à l'association pour les vacances d'été.

Trois séjours sont actuellement proposés :
« Esprit trappeur », permet aux enfants de découvrir la faune et la flore du milieu naturel à proximité duquel ils séjournent. Au programme : bricolage et observation des animaux.
« Créatif par nature », propose une approche artistique et créative de la nature
« Enfants des bois », amène les enfants à une immersion complète en forêt. Installation du camp, repérage, cuisine, veillées…, tout est fait dehors, tout au long du séjour.

En 2022, le CPIE a réalisé

506 interventions scolaires, auprès de 5 274 élèves

Alimentation

Le CPIE poursuit la lutte contre le gaspillage alimentaire en accompagnant des classes dans des démarches de sensibilisation. Education au goût, cuisine, réflexion sur les enjeux environnementaux, découverte du principe de cycle de vie d'un produit alimentaire : les sujets et les activités permettent d'appréhender largement la problématique.

Sensibiliser le grand public

Un programme d'animations et d'ateliers nature et développement durable

Le CPIE développe chaque année une programmation de sorties nature et d'ateliers autour de l'environnement. En 2022, ce programme comportait 31 dates. Certaines activités ont été réalisées en partenariat avec l'Ecomusée du Véron. Une majorité sont inclues dans les carnets du Parc Naturel Régional. Ateliers éco-créatifs, initiation à la *low-tech*, découverte de cours d'eau et de leurs habitants, adaptation du jardin au changement climatique, *escape game* autour du numérique ou encore participation à un chantier bénévole de restauration du patrimoine naturel sont quelques-unes des activités proposées dans ce programme. 229 personnes ont pu bénéficier de ce programme en 2022.

Un programme de sorties en bateau

Le CPIE propose à un public familial, local ou en vacances, de naviguer sur la Loire et la Vienne grâce à un programme de sorties en bateau traditionnel. Elles sont proposées pendant la saison estivale et permettent de découvrir le patrimoine naturel et culturel liés au fleuve de façon originale et immersive.

Loire sauvage au crépuscule, Sur les traces du castor, Gourmandises de Loire, Histoires ligériennes d'un soir, sont quelques-unes des sorties proposées en 2022.

En 2022, le bateau a accueilli
670 passagers à son bord.

Accompagner le territoire

Vers une transition écologique et environnementale

Contribuer à la diminution des déchets

Le CPIE mène depuis plusieurs années, en partenariat avec le SMICTOM du Chinonais, une action visant à **développer des points de compostages collectifs**. En 2022, dernière année de la convention, le CPIE a installé 9 nouveaux points de compostage sur les communes de Richelieu, Cheillé, l'Ile Bouchard et la Roche-Clermault. Au total, 38 points de compostage sont gérés par le régie rurale. Cette augmentation du nombre de points demande davantage de temps pour assurer un fonctionnement optimal de chaque composteur. La gestion des déchets « non désirés », à hauteur de 22.5 m3 en 2022 sur le réseau de composteur, a demandé beaucoup de travail à la régie. En comparaison, la régie rurale a travaillé dans le cadre de la convention, 28 jours agent en 2021 et 41 jours agents en 2022 sur 64 jours prévu sur deux ans.

Sensibiliser autour de l'alimentation

En 2022, le CPIE a poursuivi l'accompagnement de 3 restaurants collectifs dans la lutte contre le gaspillage alimentaire (2 collèges et un EHPAD). Après une phase de diagnostic en 2021, l'année 2022 a été consacrée à la sensibilisation des convives, la formation des équipes et l'animation de la réflexion autour du plan d'actions. D'autre part, le CPIE a élargi son champ d'action auprès des restaurants collectifs et a développé un accompagnement à la prise en compte de la loi Egalim et Climat et Résilience, en partenariat avec le Conseil Départemental d'Indre-et-Loire. De premières réunions d'information ont eu lieu en fin d'année 2022 auprès de 12 collèges du département pour un lancement prévu en 2023.
Cet accompagnement sera réalisé de manière collective : des ateliers de travail seront organisés réunissant les chefs de cuisine et les gestionnaires de 12 collèges. Du temps d'accompagnement individuel est également prévu afin de répondre au mieux aux problématiques rencontrées.

En 2022, le CPIE a également développé un partenariat avec le centre social de Langeais (La Douve) afin de proposer 5 ateliers autour de l'alimentation durable. Différents ateliers ont eu lieu, pour différents publics :

- Ateliers cuisine (cuisine anti gaspi et cuisine végétarienne) pour un groupe de retraités,
- 2 ateliers d'éducation au goût et à l'alimentation durable pour les enfants,
- Visite d'une ferme en maraîchage biologique de Langeais avec des enfants.

Sensibiliser autour de la santé environnementale

Les perturbateurs endocriniens

Dans la continuité du travail effectué en 2021 sur les perturbateurs endocriniens, le CPIE Touraine-Val de Loire a poursuivi son projet de sensibilisation « J'agis pour ma famille » dont l'enjeu consiste à réduire l'exposition pendant la grossesse et après la naissance du bébé. On se situe dans la fameuse période des *« 1000 jours »* : elle constitue une fenêtre unique de sensibilité au cours de laquelle l'environnement sous toutes ses formes crée des marques sur le génome, programmant la santé et le risque futur de maladie d'un individu pour la vie.

Pour éviter cette interférence toxique, il s'agit de donner des conseils pour des choix éclairés aux futurs parents et aux parents, et d'accompagner les professionnels de la petite enfance et de la périnatalité afin qu'eux-mêmes puissent relayer ces conseils.

Accompagnement de structures

Deux multi-accueils ont été accompagnés en 2022 : « Le jardin de la cigogne » à Tours (équipe de 6 personnes) et « Pomme d'Api » à Cheillé (équipe de 7 personnes).
Le programme était le même pour les deux structures. Il s'est déroulé de la manière suivante :
- réunion de présentation du projet,
- diagnostic initial : visite de la structure et enquête, rédaction d'un rapport de synthèse,
- atelier de présentation des résultats et de travail autour du plan d'actions avec l'équipe,
- suivi des actions,
- atelier de formation des professionnelles,
- atelier de sensibilisation des parents,
- réunion de bilan de la démarche.

Animation d'ateliers ponctuels

Deux ateliers se sont déroulés en présentiel :
- multi-accueil « La maison des petits pas », Loches.
- centre social « Puzzle » de Reignac-sur-Indre dans le cadre de la semaine de la santé mentale organisée par le CLS Loches-Sud Touraine.

Un autre atelier a pris la forme d'un webinar en partenariat avec la CPAM 37 (171 inscrits, 54 participants, 21 visionnages en replay).
Le CPIE a également animé une conférence autour des perturbateurs endocriniens à la médiathèque de Chinon.

Pollution de l'eau par les microplastiques

En fin d'année 2022 le CPIE a lancé un projet de sensibilisation autour de la pollution de l'eau par les microplastiques. Des réunions de travail ont été organisées avec les acteurs de l'eau du territoire (Syndicats de rivières et Etablissements Publics Territoriaux de Bassin), les coordinateurs et coordinatrices des CLS et les chercheurs (NatExplorers et La Pagaie Sauvage) afin de co-construire la campagne de prélèvements dans les cours d'eau et initier la réflexion autour du programme de sensibilisation. Le projet sera poursuivi en 2023.

Sensibiliser aux enjeux de l'eau

L'objectif du CPIE est de contribuer à l'émergence d'une dynamique locale, favorable à la prise en compte des milieux aquatiques, de l'eau et des problématiques qui y sont liées.

En 2022, le CPIE a réalisé 30 sorties ayant pour objectif de faire découvrir aux participants les enjeux liés à la restauration des petits cours d'eau et des zones humides. Dans ce cadre, des sorties « Rand'eau » ont été organisées sur la Veude et le Mâble, le réveillon, le Négron, les marais des Rouches et de Taligny…Cette action a permis de toucher environ 305 personnes en face à face.

De plus, l'association a comme chaque année, animé des stands lors de manifestations grand public sur les thématiques en lien avec les enjeux de l'eau. Au total, le CPIE a participé à 9 évènementiels qui ont permis de toucher en face à face plus de 565 personnes.

Enfin, deux conférences sur le thème de l'eau ont eu lieu en 2022 à la médiathèque du Véron à Avoine. Une première conférence dédiée à l'adaptation du jardin au changement climatique s'est déroulé en mai devant 25 personnes. La conférence était axée sur l'enjeu de l'eau via les dispositifs de récupération d'eau pluviale, d'apport de matière organique dans le sol, paillage, *etc*.

La seconde conférence, « La Loire face au climat » a donné la parole à Florentina Moatar, directrice de Recherche à l'INRAE de Lyon et spécialiste de l'impact du changement climatique sur le bassin de Loire. Cette soirée qui s'est déroulée en octobre a eu du succès avec plus de 50 participants.

Sensibiliser aux enjeux du changement climatique

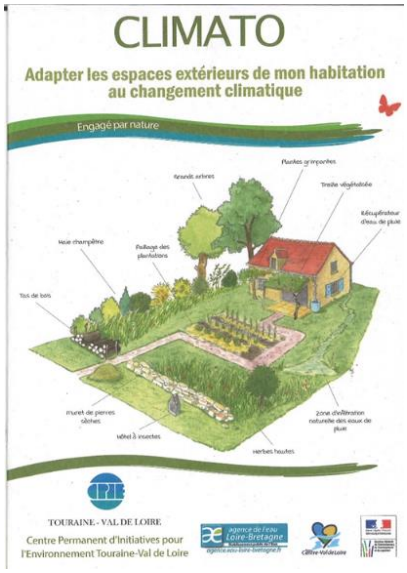

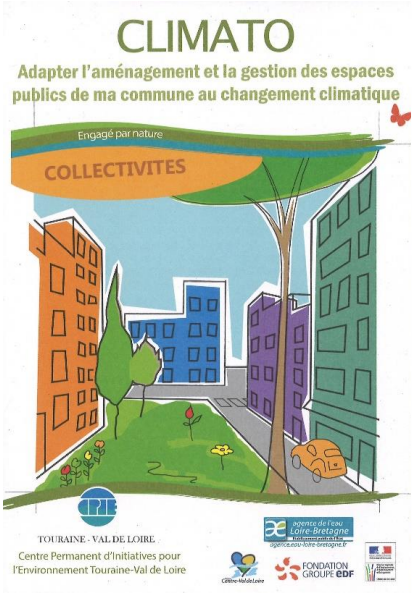

CLIMATO, Adapter son jardin au changement climatique

Le CPIE a de nouveau proposé en 2022 aux habitants qui le souhaitaient une démarche de conseil gratuite afin de les aider à adapter leur jardin aux impacts du changement climatique.

Cette démarche a permis au CPIE d'aider à diagnostiquer et optimiser la gestion et l'aménagement des espaces aux abords des habitations (cours, jardins…). Dans ce cadre, des solutions simples sont proposées, notamment pour un meilleur usage du végétal et une meilleure gestion de l'eau et des sols. Avec la sécheresse importante de 2022, il y a eu beaucoup de demande et **27 visites conseils** ont pu être réalisées.

En parallèle, CLIMATO collectivités a été lancé début 2022 et le CPIE a envoyé un courrier expliquant sa démarche à l'ensemble des communes d'Indre-et-Loire avec un livret CLIMATO. Le CPIE est intervenu avec des visites ou formations sur les communes suivantes :

- Château-Lavallières
- Preuilly-sur-Claise
- Savigny-en-Véron
- Villaines-les-Rochers
- Communauté de communes du val d'Amboise

Ces formations sont très appréciées par les élus grâce aux apports de connaissances sur les grands enjeux de l'eau (via l'adaptation au changement climatique).

Ceux-ci sont demandeurs de formations spécifiques, de solutions techniques et d'aides financières qui peuvent venir de l'Agence de l'eau Loire Bretagne. Les objectifs du nombre de communes à accompagner ont été atteints malgré un retour peu important de la part des communes. L'envoi de courrier est peu probant et le réseau ou la rencontre au fil de l'année avec les élus ont permis de faire avancer le projet.

Végétalisation des cours d'école

Les cours d'école représentent des surfaces importantes le plus souvent imperméabilisées, dépourvues d'espaces végétalisés et emmagasinant la chaleur.
Le CPIE Touraine-Val de Loire a initié en 2022 un programme d'accompagnement des écoles et des communes dans la végétalisation des cours. La désimperméabilisation et la végétalisation contribueront d'une part à adapter les cours au changement climatique et d'autre part, à repenser les fonctions éducative et sociale de ces espaces.

L'accompagnement imaginé démarre par une phase de diagnostic concerté avec les différentes parties prenantes - élus, agents techniques, élèves et leurs familles, professionnels de l'établissement scolaire via un état des lieux de la cour d'école, des entretiens et des observations lors des récréations.
Par ailleurs, des temps de sensibilisation seront proposés aux élèves pour qu'ils puissent s'approprier les changements liés à la transformation de leur cour.
Au regard des résultats du diagnostic concerté, des préconisations d'aménagements seront proposées. Ils pourront être de nature suivante : des sols perméables et le développement d'une gestion intégrée des eaux pluviales, la végétalisation des espaces (arbres, haies, façades végétalisées, potagers), l'installation de points d'eau (jeux et fontaines à eau, arrosage), l'installation de jeux inventifs (jeux en réemploi, cabanes en bois), un partage de l'espace favorisant la mixité et l'équité dans les usages (zones calmes, zones d'activité sportive, zones de cachette, etc).

Le CPIE anime la démarche globale, mais son rôle est également de :

- Soutenir la recherche de financements
- Sensibiliser les élèves et les adultes
- Apporter des conseils techniques sur la biodiversité et la gestion des eaux pluviales
- Apporter des conseils en termes de pédagogie de et par l'environnement

L'année 2022 a d'abord été consacrée à la conception de la démarche d'accompagnement. Afin de répondre aux besoins techniques en termes d'aménagement du paysage, d'architecture et d'accompagnement possible des collectivités à la consultation de maîtrise d'œuvre, des échanges ont eu lieu avec le Parc Natural Régional Loire Anjou Touraine et l'ADAC. Les modalités d'un partenariat éventuel ont été discutées. L'intervention de ces structures se fera en fonction des territoires d'intervention et des souhaits des communes accompagnées.
Enfin, le CPIE TVL a identifié différentes écoles et communes intéressées par cette démarche. L'association a débuté un accompagnement à la rentrée scolaire à Savigny-en-Véron et Thizay.

Contribuer à la préservation de la biodiversité

Le CPIE apporte son expertise scientifique et technique aux collectivités et acteurs du territoire dans une démarche globale d'amélioration de la connaissance de la biodiversité. L'année 2022 a été riche en projets dont voici quelques exemples.

Inventaires Naturalistes

Chaque année, le CPIE est à l'initiative **d'inventaires naturalistes** concernant la faune et la flore. En 2022, plusieurs sites de pelouses sèches du val de Vienne ont été inventorié, avec l'entrée Rhopalocères et flore patrimoniales. Cela a notamment permis de mettre en avant la présence d'Azuré du Serpolet sur certains sites où il n'était pas connu. Toujours concernant les rhopalocères, le CPIE contribue à la connaissance de ce taxon en réalisant des passages dans le cadre du Suivi Temporel des Rhopalocères de France (STERF) sur le secteur du Véron, des Puys du Chinonais et la Vallée de l'Indre, dans le Lochois. Cela a permis l'observation du Damier de la Succise, sous une forme adaptée aux milieux secs, sur le Puys, ce qui n'avait plus était le cas depuis de nombreuses années. L'association suit également les odonates dans le cadre du Suivi Temporel des Libellules. Ces actions, récurrentes, ici soutenue par la DREAL Centre - Val de Loire, permettent de mesurer l'évolution de la biodiversité locale.

Atlas de la Biodiversité communale

En 2022, le CPIE, associé à d'autres structures naturalistes du département, a commencé la première année de l'Atlas de Biodiversité interCommunale du Val d'Amboise. Sept communes sont concernées pour la première vague d'inventaire, sept autres le seront en 2023. Au total, plus de 900 espèces ont été observées sur les différentes communes, avec de belles découvertes. L'objectif est de remettre à la collectivité un ensemble de mesures et de préconisations qui permettront de mieux considérer, voire de favoriser cette richesse sur le territoire.

En 2022, le CPIE a également réalisé le diagnostic de l'ENS du Véron. Cette première étape permet ensuite de définir des enjeux, puis tout un programme d'opérations qui cherchent à préserver et valoriser le site, voire favoriser son ouverture au public.

Comme chaque année, le CPIE suit la station de Gagée de Bohème (*Gagea bohemica*), fragile station de cette plante protégée à l'échelle nationale, présente sur quelques blocs rocheux au cœur du site Natura 2000 des Puys du Chinonais. Encore observée en 2022, l'espèce ne fleuri pas chaque année.

Programme de réintroduction de la Tulipe des vignes

En 2021, le CPIE a démarré un programme de réintroduction de la Tulipe des vignes (*Tulipa sylvestris*). La répartition de cette espèce en Indre-et-Loire est actuellement presque exclusivement limitée à un domaine viticole sur Vouvray (Domaine Huet). L'objectif de notre programme est d'étendre sa répartition sur d'autres vignobles. En 2021, l'espèce a ainsi bénéficié d'une réintroduction sur plusieurs autres domaines viticoles sur Vouvray, Noizay, Tours, Chinon, Ligré, Benais et Bourgueil. En mars 2022, l'heure est au premier comptage, et donc au premier bilan. Une unique fleur, et 133 bulbes avec des feuilles. Bilan mitigé, de prime abord, mais la bibliographie se veut rassurante : les premières années, les bulbes prennent leur temps avant de reprendre de la vigueur, un tel taux de reprise est donc normal. En novembre 2022, l'opération de transplantation a été réitéré, avec cette fois une sélection des bulbes plus drastique, ou seuls les plus gros sont conservés. Affaire à suivre en 2023. Actuellement, c'est un ensemble de 1000 bulbes transplanté, chez treize vignerons différents, pour un peu plus de 25 fosses de réimplantation dans des vignes.

Inventaires pour les syndicats de rivière

Depuis plusieurs années maintenant, le CPIE réalise des inventaires pour les syndicats de rivières. En effet, ceux-ci ont l'obligation de réalisé des inventaires avant de réaliser leurs travaux de restauration des cours d'eau. Le Syndicat de bassin du Négron et du Saint Mexme, le Syndicat de val de l'Indre, ou encore la communauté de commune Loches Sud Touraine et Syndicat Mixte du bassin de l'Authion et de ses Affluents ont ainsi fait appel au CPIE. Dans ce contexte, plusieurs observations intéressantes de Castor d'Europe, de Loutre d'Europe, de Campagnol amphibie, mais aussi d'Agrion de Mercure ou de Cordulie à corps fin, toutes protégées. Basées sur ces observations, un ensemble de mesures sont formulé afin que les syndicats de cours d'eau prennent en considération ces espèces et adaptent leurs travaux afin de minimiser leurs impacts.

Animation de sites natura 2000

Le CPIE initie et met en œuvre des actions susceptibles de préserver et de restaurer la biodiversité en agissant sur les habitats naturels, les espèces et les fonctionnalités écologiques. Dans ce cadre, le CPIE participe à l'animation de deux sites Natura 2000, celui des Basses Vallées de la Vienne et de l'Indre et celui des puys du Chinonais.
Pour le premier site, l'association rencontre les exploitants agricoles ayant souscrit des MAEc, contrats favorables aux oiseaux sur le secteur, et cherche avec eux à positionner des zones non fauchées pour que les nichées se développent sans souci. Pour la troisième fois depuis 2019, l'e Râle des Genêts (Crex crex), espèce emblématique du site, n'est pas observée nicheuse sur ce site historique. Le rapport d'observation en septembre par des exploitants laissent cependant espérer que l'espère exploite encore le val de Vienne comme halte migratoire. Les prochaines années seront déterminantes.

Inventaire des Vertigos

Moins commun, mais pour autant tout aussi passionnant : en 2022, le CPIE a réalisé un inventaire des *Vertigo* sur l'ENS de l'étang d'Assay. Il s'agit de minuscule escargot, ne dépassant pas les 3 mm, particulièrement lié aux zones humides. Bien qu'il soit possible de l'observer vivant, l'inventaire passe plutôt par la détection de coquilles vides, récoltées dans des échantillons de végétation tapissant le sol. Seul un individu a été observé en 2022, mais n'appartient pas à l'espèce patrimoniale recherchée. Cependant, aux vues des habitats présents en Touraine, des inventaires plus approfondies permettraient probablement de belles découvertes.

Et aussi…

Après Richelieu en 2021, c'est au tour de Benais de se lancer dans un Défi Biodiv' en 2022. Cette commune de Bourgueillois, déjà sensible à l'environnement, s'est vu proposé quatre animations autour de son patrimoine naturel. Ainsi, une sortie « Objectif 100 espèces » a été réalisée (et l'objectif atteint et même dépassé), avec l'observation d'une variété intéressante de milieux différents abritant une faune et une flore riche. Une sortie plus spécifique sur un papillon très menacé a également été réalisée, ainsi qu'une sortie à la découverte de la faune nocturne, ou plus de quarante personne ont participé. Enfin une sortie dans un jardin privé, ouvert pour l'occasion a permis de faire le point sur les bons gestes à adopter pour favoriser la biodiversité dans son jardin, en tant que particulier. Pour clore ce défi, un chantier bénévole reste à organiser.

Enfin, opération hybride entre la Régie et le Pôle étude, l'intervention en camps militaire afin de restaurer des prairies hôte de papillon protégé (*Phengaris alcon)* avec une fauche exportatrice, ou encore la création de deux mares pour favoriser les amphibiens dans des landes en fermeture. Les résultats des suivis seront observables à partir de 2023.

Pour rappel, de nombreuses missions de suivis, de connaissances, d'études d'impacts sont réalisées par l'équipe Environnement du CPIE, mais seule une petite partie vous est présentée ici.

Restaurer les milieux Naturels et les paysages

Le dispositif « Régie rurale de l'environnement » du CPIE, constitue un **outil au service des acteurs locaux qui souhaitent agir concrètement sur l'environnement et sur la biodiversité**. Le rôle de cette équipe est de promouvoir l'émergence de nouvelles pratiques de gestion patrimoniale et durable et d'initier des projets en faveur des milieux naturels et des paysages. La régie rurale peut par ailleurs conseiller les porteurs de projets sur les objectifs et les stratégies à adopter afin de définir précisément la nature des travaux à envisager, les techniques à mettre en œuvre et les financements à mobiliser.

Préserver les cœurs de biodiversité

Le CPIE assure des chantiers d'entretien et de restauration pour différents maîtres d'ouvrages, tels que le Conseil départemental, le Conservatoire d'espaces naturels Centre Val de Loire et la communauté de communes Chinon Vienne et Loire. Les sites naturels concernés constituent des cœurs de biodiversité où les enjeux de conservation sont forts. Ces sites sont emblématiques du Chinonais : Pelouses de Bertignolles, Pelouses des puys du Chinonais, Lande du camp des Romains…

Restauration et gestion de sites naturels emblématiques du Chinonais.

En 2022 le CPIE a poursuivi ses travaux d'entretien et de restauration sur des sites naturels remarquables tels que le Marais des Rouches à Avoine et Huismes et la lande du Camp des Romains à Cinais.
Réalisés depuis plusieurs années, ces travaux de broyage et le débroussaillage permettent de conserver la physionomie caractéristique de ces milieux naturels et de préserver les habitats et espèces qui y sont liés.
La perspective de classement de ces sites en ENS, « Espaces Naturels Sensibles » ainsi que l'implication importante de la Communauté de communes Chinon Vienne et Loire permettent d'envisager la mise en œuvre de plans de gestion et de travaux à même d'assurer la sauvegarde de ces milieux menacés.

Programme de restauration des pelouses sèches de la vallée de la Vienne

Le CPIE a réalisé en 2022 la restauration d'un réseau d'une dizaine de sites de pelouses sèches. Ce type de milieu, présent sur les coteaux de la Vienne notamment, présente une biodiversité riche et spécialisée. Cependant, sans un entretien régulier, ces zones se referment, s'embuissonnent, et perdent de leur intérêt en terme de biodiversité.

Commencée l'hiver précédent, la campagne de travaux s'est terminée fin 2022. Des relevés effectués cet été ont déjà permis de constater que des espèces patrimoniales reviennent sur ces sites après travaux, alors qu'on ne les observait pratiquement plus, voire qu'elles avaient disparues.

Cette action a été financée par la DREAL Centre Val de Loire dans le cadre du Plan de relance. Le CPIE souhaite pouvoir mobiliser des financements afin de poursuivre cette action dans la durée.

Replantons pour la biodiversité !

Le CPIE et la communauté de communes Chinon Vienne et Loire ont continué leur partenariat pour un programme de plantation d'arbres et de haies sur trois ans : « Replantons pour la biodiversité ». Ce programme a pour vocation de reconstituer les trames vertes et restaurer leur fonctionnalité écologique. L'année précédente, le programme a connu un succès important avec 2265 mètres de haie et 221 arbres isolés plantés. En 2022, les demandes n'ont pas diminué **et 3390 mètres haie et 151 arbres isolés ont été plantés**. Initialement, les objectifs étaient de 1500 mètres de haie et 500 arbres isolés plantés par an. La tendance semble donc se tourner davantage vers les haies champêtres, offrant plus de services écosystémiques que des arbres d'alignements.

Gérer et entretenir la nature « Ordinaire »

Le CPIE met son savoir-faire à disposition des communes de son territoire, en réalisant des chantiers de gestion et d'entretien de milieux naturels ou les enjeux de biodiversité sont moins forts mais qui constituent un maillon essentiel de nos paysages et de la trame verte. Il intervient notamment pour les communes de Cinais, Seuilly et Avoine sur des bords de cours d'eau, boisements, prairies.

Suite à une sollicitation de l'aappma de Bourgueil, le CPIE a effectué un chantier de restauration des bords de Loire sur la Commune de Chouzé sur Loire.

Sur un linéaire d'une centaine de mètres l'association de pêche souhaitait éliminer de nombreux arbres morts, des branches menaçant de casser et des branches basses.

Les travaux de débroussaillage et de bucheronnage effectués par la Régie rurale ont permis de créer un espace offrant de nombreux postes de pêche.

Fauches exportatrices des puys du Chinonais

En 2022, comme les années précédentes, le CPIE a réalisé un chantier de fauches exportatrices pour le compte de la communauté de communes Chinon Vienne et Loire qui a souscrit un contrat Natura 2000 sur le site des puys du Chinonais. La Régie rurale intervient avec un « tondobalais » attelé à son tracteur vigneron (engin qui fauche et qui ramasse l'herbe). L'objectif est de maintenir l'habitat naturel de pelouses rases qui abrite de nombreuses espèces patrimoniales, d'éviter que le sol s'enrichisse en matière organique et d'éviter l'implantation d'une végétation ligneuse.

Faire participer la population

Sensibiliser par l’action

Animer un rucher associatif

Le CPIE a initié depuis 2013 un projet transversal autour de l'abeille et des enjeux de biodiversité qui y sont liés. Dans ce cadre, le CPIE s'est doté de ruches. A ce jour, l'association gère une quinzaine de ruches réparties sur plusieurs ruchers sur les communes de Chinon, Cinais, Seuilly, Lerné et Huismes. Celles-ci constituent le **support d'activités pédagogiques pour les scolaires et d'actions de formation pour des apiculteurs amateurs.**

Le rucher associatif regroupe actuellement une quarantaine d'adhérents, apiculteurs débutants ou plus expérimentés. Cette année encore, les adhérents ont essentiellement consacré leur énergie sur la maintenance des ruchers et la surveillance des ruches. Le rucher du CPIE a par ailleurs participé à quelques évènementiels ainsi qu'à des animations auprès de six classes.

Animer un réseau de bénévoles naturalistes

Depuis sa création en 2017, le réseau de bénévoles permet de réunir des naturalistes, qu'ils soient débutants ou experts, souhaitant œuvrer pour la connaissance de la biodiversité en Touraine. Les animations proposées permettent aux bénévoles de développer, partager ou transmettre leurs compétences naturalistes. En 2022, une dizaine de sorties ont été réalisées, soutenues par le dispositif de service civique volontaire. A travers celles-ci, les participants ont pu travailler sur l'identification de plusieurs taxons tels que les odonates, les amphibiens ou encore les oiseaux. Une sortie autour des hétérocères (majorité de papillons volant de nuit) a également été organisé sur le site de l'écomusée du Véron.

Impliquer par les sciences participatives

En 2022, le CPIE a fait évoluer son programme « Ça piaffe ! Dans Mon jardin ?! » pour un programme plus généraliste : « Un animateur nature ! Dans mon jardin ?! ». Cela permet d'aborder plus largement les espèces présentes dans le jardin, et comment favoriser la biodiversité au sens large. Par ailleurs, l'association s'est lancée dans des inventaires naturalistes participatifs. L'objectif est de mettre à jour l'état de connaissance d'une espèce sur un territoire donné. L'intérêt est d'impliquer des naturalistes amateurs comme professionnels pour la réalisation d'inventaires

concertés sur une large échelle. L'espèce ciblée est, en 2022, l'Engoulevent d'Europe sur les secteurs favorables du chinonais (puys du chinonais, camp des romains à Cinais, Saint-Benoît la forêt, et plus largement le massif forestier de Chinon) dont le suivi s'est déroulé en deux soirées sur le chinonais, avec 16 observateurs le 4 juin et 6 observateurs le 15 juin. Sur 27 points d'écoutes réalisés, 19 mâles chanteurs ont été entendus. Cette action sera reconduite en 2023.

Agir…, les chantiers bénévoles

Le CPIE propose aux habitants du chinonais de s'impliquer concrètement dans la préservation et la restauration de milieux naturels. Chaque année, plusieurs chantiers bénévoles sont ainsi organisés et encadrés par l'équipe de la Régie rurale. En 2022, quatre chantiers ont ainsi été réalisés sur des sites à grande valeur écologique (Marais de Taligny à La Roche Clermault, Marais des Rouches à Avoine et Huismes, camp des Romains à Cinais et Puys du Chinonais à Chinon).

Accompagner le Chinonais vers une transition écologique

Depuis 2021, chaque année au début de l'automne, le CPIE invite les habitant·es du territoire ayant envie de s'investir collectivement dans la transition écologique à venir se rencontrer. L'objectif pour l'association est de les accompagner à concevoir et mettre en œuvre des projets locaux en faveur de la transition.

Dès les premiers rendez-vous fin 2021, un constat avait rapidement été fait : les informations relatives aux initiatives locales circulent mal sur le territoire. Les participant·es ont donc décidé de créer un répertoire numérique des collectifs, associations et actions autour de la transition sur le Chinonais.
Tout au long de l'année 2022, un petit groupe a travaillé à la conception et à la création d'un site Internet. Il est aujourd'hui accessible à toutes et à tous à www.ecorabealaisien.fr
Afin de refléter le plus fidèlement possible ce qu'il se passe sur le territoire, le site est participatif : tous les habitant·es et acteur·rices du territoire peuvent y ajouter des références.

Fin 2022, la composition du groupe a évolué. Un collectif est né avec le souhait de créer un système de troc régulier sur Chinon et les alentours. Plantes, objets, mobilier, vêtements, savoir-faire : tout se donne et s'échange.
Soutenus par différentes associations locales, les membres du groupe organiseront un premier événement au printemps 2023.

Orientations

2023

Œuvrer pour une transition écologique du territoire

- Poursuivre l'animation d'ateliers de réflexion et de conception de projets dans le cadre d'une démarche citoyenne de transition écologique.
- Accélérer et fédérer habitants, collectivités, associations et autres acteurs locaux en organisant un événement autour de la transition, en partenariat avec la communauté de communes et le parc naturel régional.
- Lutter contre le gaspillage alimentaire : en accompagnant des établissements de restauration collective dans des démarches de prévention des déchets ; en sensibilisant les scolaires.
- Œuvrer pour la réduction des déchets en poursuivant notre action sur le compostage collectif, en menant des actions autour des micro-plastiques.
- Poursuivre de notre démarche de conseil aux particuliers et aux collectivités pour accompagner l'adaptation au changement climatique.
- Poursuivre notre travail de sensibilisation sur les enjeux liés à la ressource en eau.
- Investir la thématique de la pollution lumineuse et des trames noires afin de pouvoir accompagner les collectivités.

Contribuer à la sensibilisation sur les enjeux santé et environnement

- Poursuivre nos actions de sensibilisation de la population à la pollution de l'air intérieur.
- Sensibiliser la population aux risques liés aux perturbateurs endocriniens.
- Sensibiliser la population autour de la pollution des eaux par les micro-plastiques.

Lutter contre l'effondrement de la biodiversité

- Participer à la préservation des cœurs de biodiversité de notre territoire (animation des sites Natura 2000, inventaires d'espèces et d'habitats. Elaborer les Plans de gestion de l'ENS de l'écomusée du Véron et du nouvel ENS du marais des Rouches, *etc.*).
- Poursuivre notre travail sur la restauration des trames vertes en travaillant à la mise en œuvre d'un programme de plantation à l'échelle de la communauté de communes Chinon Vienne et Loire et en accompagnant cette collectivité sur la mise en application de son PLUIH.

- Poursuivre nos démarches d'atlas de la biodiversité (Communauté de communes du Val d'Amboise, ABC de Jaulnay, nouveaux ABC, *etc.*).
- Poursuivre nos actions d'inventaire et de préservation d'espèces (Râle des genêts, Tulipe des Vignes, Entomofaune des pelouses sèches).
- Poursuivre notre travail avec la profession viticole pour plus de biodiversité dans les vignes.
- Travailler dans les camps militaires, véritables *hotspots* de biodiversité.
- Poursuite de notre travail sur la réserve naturelle régionale du marais de Taligny.
- Continuer l'accompagnement d'ICPE.
- Poursuivre les actions de restauration et de gestion de milieux naturels menés par la Régie rurale en particulier sur la restauration du réseau de pelouses sèches de la vallée de la Vienne.

Poursuivre nos actions de sensibilisation à l'environnement

A destination du jeune public

- Poursuivre notre travail avec les établissements scolaires du territoire afin de développer ou renforcer les liens entre les enfants et le reste de la nature.
- Faire découvrir les richesses naturelles du territoire (forêt, zones humides, Loire et Vienne, Puys du Chinonais…).
- Eveiller aux enjeux environnementaux (changement climatique, gaspillage alimentaire, énergie…).

Auprès de publics larges

Poursuivre le travail de sensibilisation aux différents enjeux auprès du grand public.
Développer des actions autour de la parentalité.
Former les professionnels et les bénévoles.

Via les pratiques éco-responsables

- Sensibiliser aux principes de la *low-tech.*
- Accompagner à la sobriété énergétique.
- Former aux loisirs créatifs naturels ou favorisant le réemploi.
- Former à la cuisine saine et durable.
- Accompagner à l'entretien des logements et à l'hygiène corporelle.

Sur le thème de la biodiversité

- Développer l'accompagnement à la végétalisation des cours d'écoles.
- Poursuivre nos actions de sensibilisation des habitants du Chinonais aux enjeux de la préservation de la biodiversité et à la transition (sorties natures, participation à des événements…).
- Réédition d'un défi biodiversité sur deux nouvelles communes.
- Porter à connaissance de la population (édition d'un bulletin annuel Naturaliste).

Offrir la possibilité aux habitants du territoire de s'investir dans des actions en faveur de l'environnement

- Poursuivre l'animation du rucher associatif et du réseau de bénévoles naturalistes.
- Organiser de nouveaux chantiers bénévoles.
- Animer des programmes de sciences participatives.
- Accompagner des groupes de citoyens dans des projets collectifs en faveur de la transition.

Etendre le territoire et l'aire d'influence du CPIE

- Mettre en œuvre des actions à l'échelle du département.
- Développer des partenariats sur de nouveaux territoires : Touraine Nord-ouest, Lochois…

Maintenir et développer la vie associative

- Développer le nombre d'adhérents et de bénévoles.
- Mieux articuler le travail entre équipe salariée, bénévoles et administrateurs.

Vie de l'Association

Etre adhérent du CPIE

Vie statutaire

ETRE ADHERENT DU CPIE

Depuis plusieurs années, le CPIE s'attache à développer sa base d'adhérents. Il propose pour cela des activités qui leur sont plus particulièrement destinées :

- Rucher associatif,
- Réseau bénévole naturaliste,
- Actions de sciences participatives,
- Chantiers bénévoles,
- Sorties et ateliers nature et patrimoine…

Carte des communes adhérentes au CPIE Touraine Val de Loire 2022/2023

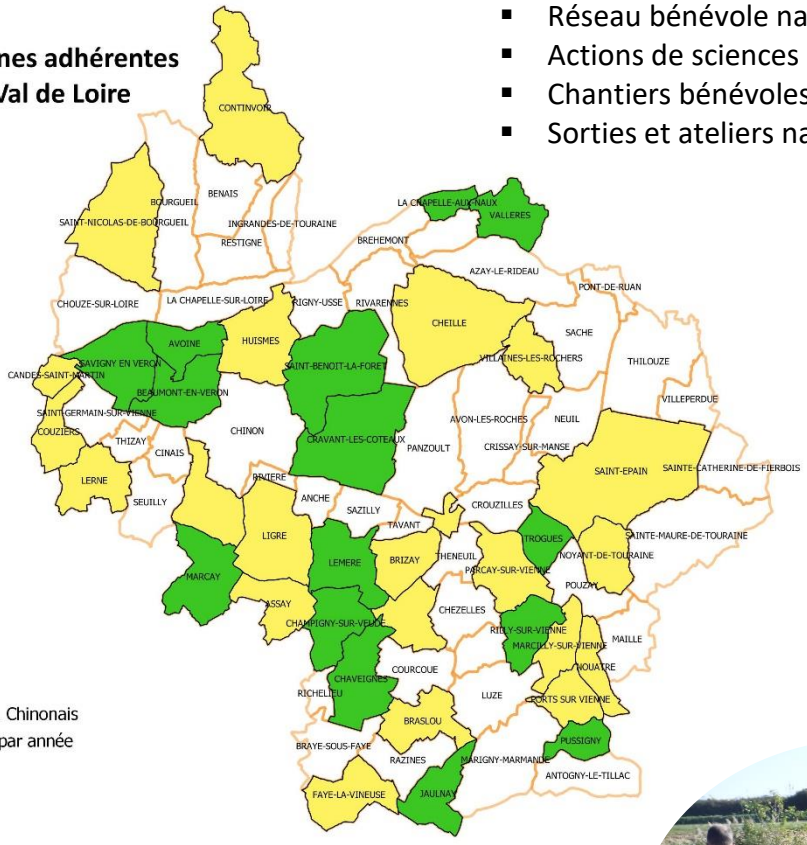

Légende

Territoire du Pays du Chinonais

Adhésion des communes par année

2022

2022/2023

Au 31/12/2021, le CPIE comptait 111 adhérents dont :

73 adhérents individuels

37 communes

1 association

Adhérer au CPIE c'est aussi :

Pouvoir participer gratuitement à une sortie en bateau du CPIE.

Pouvoir participer gratuitement aux formations organisées par le CPIE.

Recevoir la newsletter, les programmes de sorties ainsi que toutes les informations sur la vie de l'association.

Animer un stand en compagnie des salariés du CPIE.

Participer aux groupes de travail qui permettent de faire avancer la réflexion au sein de l'association.

Être partie prenante de la gestion de l'association en intégrant ses instances dirigeantes (Conseil d'administration, bureau).

VIE STATUTAIRE

Les instances statutaires de l'association

Le conseil d'administration du CPIE, composé de 22 personnes, valide les grandes orientations de l'association. Le bureau, composé de 8 membres assure la gestion courante, notamment sur les questions en lien avec les ressources humaines et les finances.

Les organes statutaires de l'association se sont réunis normalement en 2022. Sept réunions de bureau et quatre réunions de conseil d'administration se sont tenues. L'assemblée générale de clôture de l'année 2021 s'est déroulée le 12 mai 2021 à Avoine.

Le Bureau

Présidente : Valérie BOUCHAUD VIOLLEAU
Vice-président : René GRUET
Trésorier : Jean-Serge HURTEVENT
Secrétaire : Corinne RUFET
Membre : Michel BACCHI
Membre : Céline STRAUB
Membre : Sofiane BELHANAFI
Membre : Pierrick LECOROLLER

Composition du Conseil d'Administration en 2022

Collège des élus membres de droit (CCCVL)

Monsieur DEGUINGAND Thierry, maire de Seuilly
Madame BERGER Hélène, conseillère municipale de Chinon
Monsieur GUILBAULT Didier, maire de Saint Benoît la Forêt
Monsieur TULASNE Paul, conseiller communautaire CCCVL

Madame Valérie GERVES, Conseil départemental d'Indre et Loire
Madame Gaëlle LAHOREAU, Conseil régional du Centre-Val de Loire.

Collège des membres élus

Madame ARCHAIMBAULT Isabelle
Monsieur BACCHI Michel
Madame BAUDIN Françoise
Monsieur BELHANAFI Sofiane
Madame BOUCHAUD-VIOLLEAU Valérie
Madame COUEDY-GRUET Lise
Monsieur GRUET René
Monsieur HENNEBEL Franck
Monsieur HURTEVENT Jean-Serge
Madame JOUTEUX Nadine
Monsieur LE COROLLER Pierrick
Madame LOISEAU Marie-Louise
Monsieur POUJAUD Daniel
Madame RUFET Corinne
Madame STRAUB Céline
Monsieur COROLLER Clément (représentant du personnel)

NOS MOYENS

L’équipe salariée du CPIE

Nos principaux partenaires

Le CPIE dans son réseau

Notre budget

L'EQUIPE SALARIEE

L'Equipe du CPIE est organisée en deux gros pôles, un pôle médiation sensibilisation, coordonné par Mélanie Godon (ensemble des activités face public, scolaire et grand public), et un pôle environnement et développement durable (études, accompagnement des collectivités et chantiers de restauration des milieux), coordonné par Clément COROLLER.

Au 2 mai 2023, l'équipe se compose de :

- ✓ **18 personnes dont 17 salariés (15 CDI et 2 CDD)**
- ✓ **1 personne en service civique**

POLE ENVIRONNEMENT DEVELOPPEMENT DURABLE

Clément COROLLER (Coordination)

Etude, accompagnement des collectivités

Mathis PRIOUL (Eau, Biodiversité)
Chloé REPUSSARD (biodiversité, transition éco)
Damien FLEURIOT (biodiversité)

Régie rurale

Philippe BILLARD, (Coordinateur)
Rémi HUART (agent de l'environnement)
William GARIVET (agent de l'environnement)

POLE MEDIATION SENSIBILISATION

Mélanie GODON (coordination)

Léa MINIER (animatrice)
Blandine KESTEMAN (animatrice)
Laurane GRILLON (animatrice énergie)
Agatha WAJRAK (chargée de mission développement durable)
Lucas PIGNEUL (animateur)

POLE ADMINISTRATIF

Vincent LECUREUIL (Directeur)
Magali GUILLOT (Comptable)
Marie-Noëlle BOULANGER (Accueil, secrétariat)
Christelle BLAIS (entretien des locaux)
Jeanne MONTFERME (communication, vie associative)

Nos principaux partenaires

Services de l'état
Inspection académique
DREAL Centre Val de Loire
Agence Régionale de la Santé
Direction Départementale de l'agriculture et des Territoires
Universités d'Angers et de Tours

Etablissements publics
Agence de l'Eau Loire Bretagne
ADEME (Agence de la transition écologique)

Collectivités
Région Centre Val de Loire
Conseil Départemental d'Indre et Loire
Communauté de communes Chinon Vienne et Loire
Communauté de communes Touraine Val de Vienne
Communauté de communes Touraine Val de Loire
Communes du pays chinonais
PNR Loire-Anjou-Touraine
Pays du Chinonais
Pays du Val d'Amboise
SMICTOM du Chinonais
Syndicat de la Manse Etendu
Syndicat du Négron
Syndicat d'aménagement de la vallée de l'Indre
Syndicat Mixte du Bassin de l'Authion et de ses Affluents
Etablissement public territorial du bassin de la Vienne
Ecomusée du Véron

Associations
URCPIE Centre Val de Loire et UNCPIE
Conservatoire d'espaces naturels de la Région Centre Val de Loire (CEN)
Associations locales (Jardiniers des Hucherolles, Cinéma le Rabelais, Entraide et solidarités…)
Associations Départementales (CAUDALIS, SEPANT, LPO…)

Partenaires privés
EDF CNPE de Chinon

Les instances dans lesquelles le CPIE agit

Le CPIE est agréé « association de protection de l'environnement ». Cet agrément lui permet de siéger dans un certain nombres d'instances officielles.

Le CPIE est membre :

- De la Commission Départementale de de la Nature des Sites et des paysages (CDNPS).
- De la Commission Départementale d'Aménagement foncier.
- Du Conseil de développement du pays du Chinonais.
- Du Conseil de développement du pays Loire Touraine.
- Du comité de programmation Leader du pays du Chinonais.
- Des comités de pilotage et des comités techniques des Contrats Territoriaux et Milieux Aquatiques du SAVI, du SME, du SBNM et du SMBAA.
- Du bureau de la CLE du SAGE Authion.
- De la CLE du SAGE Vienne Tourangelle.

Le CPIE participe :

Au comité de pilotage de la Réserve naturelle de Taligny.
Aux commissions thématiques du PNR Loire-Anjou-Touraine.

LE CPIE DANS SON RESEAU

L'Union Nationale des CPIE

L'Union nationale des CPIE, association reconnue d'utilité publique, regroupe les quelques 80 associations labellisées CPIE. Les missions de l'équipe de permanents de l'Union nationale sont multiples : animation de la vie du réseau, négociation de partenariats au niveau national, impulsion d'actions…

Le CPIE Touraine Val de Loire, labellisé depuis 1979 participe activement à la vie de son réseau :

- Il siège à la commission nationale des labels
- Il siège au Conseil d'administration et au bureau de l'Union Nationale
- Il participe à diverses commissions et groupes de travail
- Il fait participer ses salariés aux formations organisées par l'union nationale
- Il participe à l'assemblée générale des CPIE (En visio-conférence en 2021)

L'Union Régionale des CPIE Centre Val de Loire

En 2010, le CPIE Brenne Berry et le CPIE Touraine Val de Loire se sont regroupés pour former l'Union régionale Centre Val de Loire. L'URCPIE coordonne des actions d'envergure régionale, représente les CPIE à l'échelon régional et anime des moments d'échange, de réflexion et de co-construction entre les deux CPIE.

Depuis mai 2012, une chargée de mission assure la coordination du réseau régional. C'est aujourd'hui Mellie GRATEAU, arrivée en début d'année 2016 qui occupe ce poste. L'URCPIE Centre est installée depuis le début de l'année 2016 dans nos locaux à l'abbaye de Seuilly, puis à Avoine.
La présidence et la gestion comptable de l'Union Régionale sont actuellement assurées par notre CPIE, la présidente est Valérie BOUCHAUD-VIOLLEAU.

TOURAINE - VAL DE LOIRE

Centre Permanent d'Initiatives pour l'Environnement
Touraine-Val de Loire

9 rue Gutenberg – 37420 AVOINE
02 47 95 93 15 – info@cpievaldeloire.org

www.cpievaldeloire.org